

Zapraszam do złożenia oferty na „zakup, dostawa i montaż urządzeń na plac zabaw w Specjalnym Ośrodku Szkolno-Wychowawczym im. Zwycięzców Olimpiad Specjalnych w Piasecznie ul. Szpitalna 12”

Wartość zamówienia – **poniżej 130 000,00 zł**

zgodnie z Regulaminem Udzielania Zamówień Publicznych o wartości nieprzekraczającej wyrażonej w złotych równowartości kwoty 130 000,00 zł w Specjalnym Ośrodku Szkolno-Wychowawczym w Piasecznie.

Zamawiający:

Odbiorca:

Specjalny Ośrodek Szkolno-Wychowawczy
ul. Szpitalna 12, 05-500 Piaseczno
tel. 22 756 20 57

Nabywca:

Powiat Piaseczyński
ul. Chyliczkowska 14
05-500 Piaseczno
NIP : 123 126 89 96

Adres strony internetowej zamawiającego: soswwp.edu.pl

1. Opis przedmiotu zamówienia:

Przedmiotem zamówienia jest zakup, dostawa i montaż urządzeń zabawowych posiadających certyfikaty bezpieczeństwa zgodnie z obowiązującymi normami na plac zabaw dla Specjalnego Ośrodka Szkolno Wychowawczego w Piasecznie ul. Szpitalna 12 (działka nr ewid. 18/2 obr. 53). Całość przedmiotu zamówienia będzie się składać z urządzeń takich jak: **ścieżka zdrowia, podwójna huśtawka, tyrolka, trampolina kwadratowa, zestaw gimnastyczny, zestaw rekreacyjny wraz z wykonaniem nawierzchni bezpiecznej tartanowej oraz piaskowej przy wybranych urządzeniach.**

Jako wyposażenie placu zabaw przyjęto zestawy zabawowe i urządzenia siłowe odporne na warunki atmosferyczne i próby zniszczenia, o dużej trwałości zapewniające długie, bezpieczne użytkowanie. Przy lokalizacji urządzeń należy zachować zalecane przez producenta strefy bezpieczeństwa.

Dostawca urządzeń może zaoferować własne urządzenia zgodnie ze swoją ofertą handlową (wymiary, materiały, kolor, zabezpieczenia) z zastrzeżeniem, że urządzenia te muszą być o standardzie co najmniej takim samym lub wyższym od opisanych w zapytaniu ofertowym oraz muszą być zgodne z wszelkimi wymaganiami normy PNEN1176-1:2017-12, oraz posiadać certyfikaty bezpieczeństwa potwierdzające, że zostały wykonane w oparciu o obowiązujące normy w tym zakresie. Urządzenia placu zabaw powinny posiadać zabezpieczenia, farby, impregnaty dopuszczalne do stosowania w kontakcie z dziećmi. Wykonanie montażu urządzeń

mogą dokonywać osoby, przedsiębiorstwa przeszkolone w tym celu przez producentów zabawek oraz w oparciu o instrukcje montażu, zaleceń, wskazówek i pod nadzorem dostawcy oraz instytucji nadzoru technicznego. Wszystkie materiały powinny być fabrycznie nowe, tzn. żadna część składająca się na dany materiał nie może być wcześniej używana oraz powinna posiadać niezbędne certyfikaty bezpieczeństwa. Wielkość ziaren piasku stosowanego jako podłoże pod placem zabaw powinno mieścić się w przedziale od 0,2 do 2 mm. Nawierzchnia musi spełniać wymagania PN-EN1177.

Do oferty należy dołączyć karty katalogowe i zdjęcia oferowanych urządzeń z oznaczeniem w sposób czytelny poszczególnych pozycji.

Wykaz urządzeń placu zabaw w Specjalnym Ośrodku Szkolno Wychowawczym w Piasecznie ul. Szpitalna 12:

- 1) Ścieżka Zdrowia szt.1-** zestaw składający się z elementów takich jak np.(biegu, skoków przez przeszkody, równoważnia linowa, podest kwadratowy, tunel, mostek łańcuchowy, mostek linowy. Konstrukcja urządzeń zbudowana z rur oraz profilu zamkniętego ,powierzchnie podestów wykonane z wytrzymałej wodoodpornej płyty antypoślizgowej, elementy linowe z lin stalowo-polipropylenowych. Wymiary ok.: 10m x 1m , wysokość ok.1,3
- 2) Huśtawka podwójna 1 szt.** Wymiary urządzenia ok.(480cmx220cmx240cm).Podpory i belki wykonane z profilu zamkniętego ok.70x70mm. Łańcuchy nierdzewne , atestowane. Elementy stalowe zabezpieczone antykorozyjnie. Siedziska w dwóch rodzajach i o różnych długościach zawiesi. Powierzchnia tartanowa pod huśtawką.
- 3) Tyrolka- kolejka linowa 1 szt.** Wymiary urządzenia: długość ok. 2400 cm, wysokość ok.360 cm .Słupy wykonane z rur. Trap wejściowy z płyt antypoślizgowych, Siedzisko zjazdowe wykonane z miękkiej gumy, okrągłe. Linka ze stali. Elementy stalowe zabezpieczone antykorozyjnie. Powierzchnia tartanowa na lądowaniu tyrolki.
- 4) Trampolina kwadratowa szt.1.** Wymiary urządzenia: długość ok.150 cm, szerokość 150 cm. Konstrukcja obudowy z profilu i blachy stalowej - ocynkowanej. Mata skoku - z plastikowych lametek nawleczonych na linkę stalową. Obrzeża maty skoku pokryte płytami z granulatu gumowego EPDM/SBR. Ugięcie maty 20 - 25 +/- 3 c
- 5) Zestaw gimnastyczny.** Składający się np. ze ścianek wspinaczkowych ,drabinek, łańcuchów nierdzewnych z oponami, ściany wspinaczkowej typu 'pajęczyna', rury do wspinania. Wymiary urządzenia: ok.1000 cm x 100 cm x 220 cm. Słupy nośne z rury, poręcze i drabinki wykonane z rur. Ściana wspinaczkowa z uchwytami z tworzywa HDPE , elementy linowe z lin stalowo- polipropylenowych ,pozostałe elementy takie jak np. śruby, nakrętki, podkładki wykonane ze stali nierdzewnej. Elementy stalowe zabezpieczone antykorozyjnie. Wykonanie nawierzchni bezpiecznej piaskowej.

6) **Zestaw rekreacyjny z dwoma zjeżdżalniami.** Zbudowany z dwóch wież z podestami na wysokości ok.900 mm ,daszków ,dwóch ześlizgów ,tunelu, ścianki wspinaczkowej ,równoważni. Wymiary urządzenia: długość ok. 600 cm, szerokość ok. 300 cm, wysokość ok. 300 cm. Konstrukcja nośna z profilu zamkniętego, ześlizgi z blachy nierdzewnej, daszki i wypełnienia boczne oraz boki zjeżdżalni z tworzywa HDPE, podłogi i wejścia z wodoodpornej płyty antypoślizgowej, trapy wspinaczkowe z guzami chwytynymi ,tunel rurowy plastikowy, rura zjazdowa ze stali nierdzewnej ,elementy linowe z lin stalowo – polipropylenowych. Zabezpieczenie antykorozyjne elementów stalowych oraz pomalowanie wysokiej jakości farbami w wybranych kolorach. Wykonanie nawierzchni bezpiecznej tartanowej na lądowaniu ześlizgów.

7) Aktualnie na terenie planowanym pod plac zabaw znajdują się 1 huśtawka podwójna, urządzenie typu tarzan 1szt. które to należy wkomponować w planowany plac zabaw.

2. Termin wykonania zamówienia: 6 tygodni od daty podpisania umowy. Okres gwarancji: 5 lat

3. W przypadku przekroczenia środków finansowych przeznaczonych na to zadanie Zamawiający zrezygnuje z części urządzeń wymienionych w opisie przedmiotu zamówienia.

4. O udzielenie zamówienia ubiegać się mogą Wykonawcy spełniający warunki:

- Posiadają uprawnienia do wykonywania określonej działalności lub czynności, jeżeli ustawy nakładają obowiązek posiadania takich uprawnień.
- Posiadają niezbędną wiedzę i doświadczenie oraz potencjał techniczny, a także dysponują osobami zdolnymi do wykonania zamówienia.
- Znajdują się w sytuacji ekonomicznej i finansowej zapewniającej wykonanie zamówienia.
- Nie podlegają wykluczeniu z postępowania o udzielenie zamówienia.

5. W celu potwierdzenia wymaganych wyżej warunków wraz z ofertą należy dostarczyć:

- Aktualny odpis z właściwego rejestru lub aktualne zaświadczenie o wpisie do ewidencji działalności gospodarczej, wystawione nie wcześniej niż 6 miesięcy przed upływem terminu składania ofert.
- Paraflowany projekt umowy – załącznik nr 1 do oferty.
- mapa projekt zagospodarowania terenu – załącznik nr 2 do oferty.
- oświadczenie o spełnieniu warunków - załącznik nr 3 do oferty.
- Wykonawca poniesie wszelkie koszty związane z przygotowaniem i złożeniem oferty.
- Przy wyborze oferty Zamawiający będzie kierował się kryterium ceny brutto. Oferta wraz z załącznikami winna być napisana w języku polskim, trwała i

czytelną techniką, wypełniona i parafowana w całości oraz podpisana przez osobę upoważnioną do reprezentowania firmy.

6. Wykonawca złoży ofertę w formie elektronicznej na adres email: administracjasosw@gmail.com lub w sekretariacie Specjalnego Ośrodka Szkolno-Wychowawczego w Piasecznie ul. Szpitalna 12.
7. Termin składania ofert upływa dnia 05.04.2024r.
8. Oferty złożone po terminie nie będą rozpatrywane.
9. Zamawiający zastrzega sobie prawo do unieważnienia postępowania bez podania przyczyny.
10. Zamawiający udzieli zamówienia Wykonawcy, którego oferta odpowiada zasadom określonym w niniejszym zapytaniu oraz zostanie uznana za najkorzystniejszą.
11. Osobami upoważnionymi do kontaktu z Wykonawcami są:

*Renata Walewska Sajdak – dyrektor Specjalnego Ośrodka Szkolno Wychowawczego
tel.501133573*

Załączniki:

Nr 1 – projekt umowy

Nr 2 - mapa projekt zagospodarowania terenu - mapa do celów projektowych

Nr 3 – oświadczenie o spełnieniu warunków

SPECJALNY OŚRODEK
SZKOLNO-WYCHOWAWCZY
im. Zwycięzców Olimpiad Specjalnych
05-500 Piaseczno, ul. Szpitalna 12
tel./fax 22 756 20 57, tel. 22 756 20 48
NIP: 123-098-22-57

Dyrektor
Specjalnego Ośrodka
Szkolno-Wychowawczego
im. Zwycięzców Olimpiad Specjalnych
mgr Renata Walewska-Sajdak

Projekt Umowy nr ..

zawarta w dniu 2024 roku w pomiędzy:

pomiędzy Powiatem Piaseczyńskim w Piasecznie, ul. Chyliczkowska 14, 05-500 Piaseczno, NIP:1231268996

Odbiorca – Specjalny Ośrodek Szkolno Wychowawczy im. Zwycięzców Olimpiad Specjalnych 05-500 Piaseczno ul. Szpitalna 12

zwaną dalej w tekście umowy „Zamawiającym”,

a

.....,

reprezentowanym przez:

.....

zwanym dalej w tekście „Wykonawcą”,

w wyniku przeprowadzenia postępowania o udzielenie zamówienia publicznego o wartości mniejszej niż wyrażona w złotych równowartość 130.000,00 złotych, została zawarta umowa o następującej treści:

§ 1

1. Zamawiający zleca, a Wykonawca zgodnie ze złożoną ofertą przyjmuje do wykonania zadanie pn.: **„Zakup, dostawa i montaż urządzeń na plac zabaw w Specjalnym Ośrodku Szkolno Wychowawczym w Piasecznie przy ul. Szpitalnej 12”** wraz z wykonaniem nawierzchni bezpiecznej przy wybranych urządzeniach.
2. Zamawiający zleca a Wykonawca zobowiązuje się do dostawy i montażu następujących urządzeń zabawowych posiadających certyfikaty bezpieczeństwa, zgodnie z obowiązującymi normami.
3. Zamówienie zrealizowane zostanie zgodnie z warunkami określonymi w zapytaniu ofertowym, w szczególności zgodnie z opisem technicznym oraz ofertą Wykonawcy, stanowiącymi integralną część niniejszej umowy.
4. Dostarczony sprzęt/urządzenia będą fabrycznie nowe i nieużywane.
5. Przedmiot umowy został szczegółowo opisany w:
 - 1) Umowie;
 - 2) zapytaniu ofertowym,
 - 3) Ofercie Wykonawcy wraz z załącznikami.

§ 2

1. Zakupione, dostarczone i zamontowane urządzenia będą zgodne z opisem technicznym stanowiącym integralną część niniejszej umowy (tj. projektem zagospodarowania terenu) oraz z ofertą Wykonawcy.

2. Wykonanie przedmiotu umowy nastąpi w terminie ; dwa miesiące od daty podpisania umowy.

§ 3

1. Wykonawcy przysługuje wynagrodzenie za wykonanie Przedmiotu umowy, według faktycznie wykonanych prac. Wartość wynagrodzenia z tytułu wykonania niniejszej umowy, zgodnie z załączonym do oferty formularzem cenowym wynosi **zł netto** (słownie złotych:), plus podatek VAT **w wysokości**, co łącznie stanowi **kwotę brutto** zł, (słownie złotych:.....).
2. Wynagrodzenie, o którym mowa w ust. 1, obejmuje całość kosztów związanych z realizacją Przedmiotu Umowy, jak również wszystkie inne wydatki nieuwzględnione przez Zamawiającego, a niezbędne do prawidłowego zrealizowania Przedmiotu Umowy.
3. Wartość umowy obejmuje realizację całego przedmiotu umowy z uwzględnieniem wszystkich opłat i podatków.
4. Wynagrodzenie za wykonanie umowy będzie płatne w terminie 21 dni od daty otrzymania prawidłowo wystawionej faktury VAT, na konto Wykonawcy wskazane na fakturze.
5. Za datę zapłaty Strony uznają datę wysłania przez Zamawiającego polecenia przelewu na konto Wykonawcy.

§ 4

1. Wykonawca udziela 5 letniej gwarancji na zamontowane urządzenia zabawowe liczone od dnia odbioru końcowego.
2. Zamawiający powiadomi Wykonawcę o wszelkich ujawnionych usterkach w terminie 7 dni od dnia ich ujawnienia.
3. Wykonawca zobowiązany jest do usunięcia usterek w ciągu 14 dni od dnia doręczenia zawiadomienia o ujawnionych usterkach. W przypadku nie usunięcia wad w wyznaczonym terminie Zamawiający może powierzyć ich usunięcie podmiotowi trzeciemu na koszt Wykonawcy.
4. Strata lub szkoda w robotach lub materiałach zastosowanych do robót w okresie między datą rozpoczęcia, a zakończeniem terminów gwarancji powinna być naprawiona przez Wykonawcę i na jego koszt, jeżeli utrata lub zniszczenie wynika z działań lub zaniechania Wykonawcy.
5. Wykonawca odpowiada za prawidłowe wykonanie wszystkich prac związanych z realizacją przedmiotu umowy w zakresie umożliwiającym użytkowanie obiektów zgodnie z ich przeznaczeniem.
6. Wykonawca odpowiada za zorganizowanie placu budowy. Wykonawca jest zobowiązany zabezpieczyć i oznakować prowadzone roboty oraz dbać o stan techniczny i prawidłowość oznakowania przez cały czas trwania realizacji robót.
7. Wykonawca ponosi pełną odpowiedzialność za teren budowy od chwili przejścia placu budowy.
8. Wykonawca zobowiązany jest do wykonywania robót budowlanych zgodnie z obowiązującymi przepisami Prawa budowlanego i przepisami BHP.
9. Wykonawca zobowiązany jest do współpracy z upoważnionymi przedstawicielami Zamawiającego.

10. Wykonawca po wykonaniu robót zgłosi Zamawiającemu gotowość do odbioru. Zamawiający dokona odbioru robót w terminie 14 dni roboczych od dnia zgłoszenia gotowości do odbioru przez Wykonawcę. Wykonawca odpowiada za powierzenie nadzoru nad wykonywaniem przedmiotu umowy osobom posiadającym odpowiednie kwalifikacje i doświadczenie zawodowe.
11. Wykonawca odpowiada za zapewnienie sprzętu spełniającego wymagania norm technicznych.
12. Wykonawca odpowiada za utrzymanie porządku na placu budowy w czasie realizacji prac.
13. Wykonawca ponosi pełną odpowiedzialność za szkody oraz następstwa nieszczęśliwych wypadków pracowników i osób trzecich, powstałe w związku z prowadzonymi robotami.
14. Wykonawca oświadcza, że jest ubezpieczony od odpowiedzialności cywilnej w zakresie prowadzonej działalności gospodarczej oraz, że ubezpieczenie to będzie kontynuowane przez cały okres realizacji przedmiotu umowy.

§ 5

Strony ustalają odpowiedzialność z tytułu niewykonania lub nienależytego wykonania umowy w formie kar umownych w następujących przypadkach i wysokościach:

1. Wykonawca zapłaci Zamawiającemu kary umowne:

- 1) z tytułu zwłoki w realizacji Przedmiotu Umowy lub jej części w wysokości 0,2 % wynagrodzenia brutto określonego w § 3 ust. 1, za każdy rozpoczęty dzień zwłoki, licząc od upływu terminu określonego w § 2 ust. 2,
- 2) z tytułu zwłoki w usunięciu wad ujawnionych w okresie rękojmi i gwarancji, w wysokości 0,2 % wynagrodzenia brutto określonego w § 3 ust. 1, za każdy rozpoczęty dzień zwłoki licząc od wyznaczonego przez Zamawiającego terminu na usunięcie wad.
- 3) z tytułu odstąpienia od umowy przez którąkolwiek ze stron – z przyczyn leżących po stronie Wykonawcy - w wysokości 10 % wynagrodzenia brutto określonego w § 3 ust. 1.

2. Zamawiający zastrzega sobie prawo dochodzenia odszkodowania uzupełniającego do wysokości rzeczywiście poniesionej szkody niezależnie od kar umownych zastrzeżonych w umowie, jeżeli nie pokryją one poniesionych szkód.

§ 6

1. W czasie wykonywania robót Wykonawca odpowiedzialny jest za wszelkie szkody wynikłe z nieprawidłowej pracy i nie zabezpieczenia narzędzi, sprzętu oraz materiałów do momentu opuszczenia przez Wykonawcę terenu budowy.
2. Wykonawca zobowiązuje się do wykonania przedmiotu niniejszej umowy, zgodnie z postanowieniami niniejszej umowy, zasadami współczesnej wiedzy technicznej, sztuką budowlaną, obowiązującymi przepisami prawa i normami, zasadami określonymi w zapytaniu.

§ 7

1. Zamawiający przewiduje możliwość dokonania istotnych zmian postanowień zawartej umowy, jeżeli konieczność wprowadzenia zmian wynikać będzie z okoliczności, których nie można było przewidzieć w chwili zawarcia umowy.

§ 8

1. Wszelkie zmiany i uzupełnienia w treści umowy wymagają pod rygorem nieważności formy pisemnej w postaci aneksu do umowy podpisanego przez obie Strony.
2. Strony zobowiązują się do niezwłocznego wzajemnego pisemnego powiadamiania o każdej zmianie ich siedziby lub adresu dla doręczeń korespondencji. W przypadku naruszenia powyższego obowiązku pismo skierowane listem poleconym na ostatni podany adres będzie uznane za doręczone skutecznie z dniem jego zwrotu po dwukrotnym awizowaniu.
3. Ewentualne spory mogące wynikać w trakcie realizacji niniejszej umowy, strony poddają pod rozstrzygnięcie sądu właściwego dla siedziby Zamawiającego.
4. Prawa i obowiązki wynikające z niniejszej umowy nie mogą być przenoszone na osoby trzecie, bez pisemnej zgody obu Stron.
5. W sprawach nieuregulowanych niniejszą umową mają zastosowanie odpowiednie przepisy Kodeksu Cywilnego.
6. Językiem korespondencji, dokumentacji oraz wszelkich kontaktów w sprawach realizacji niniejszej umowy jest język polski.
7. Umowa niniejsza została sporządzona w trzech jednobrzmiących egzemplarzach, dwa dla Zamawiającego, jeden dla Wykonawcy.
8. Integralnymi załącznikami niniejszej umowy są:
Załącznik nr 1 - treść zapytania ofertowego wraz z- mapa projekt zagospodarowania terenu - mapa do celów projektowych
Załącznik nr 2 - Oferta Wykonawcy z dnia

ZAMAWIAJĄCY:

WYKONAWCA:

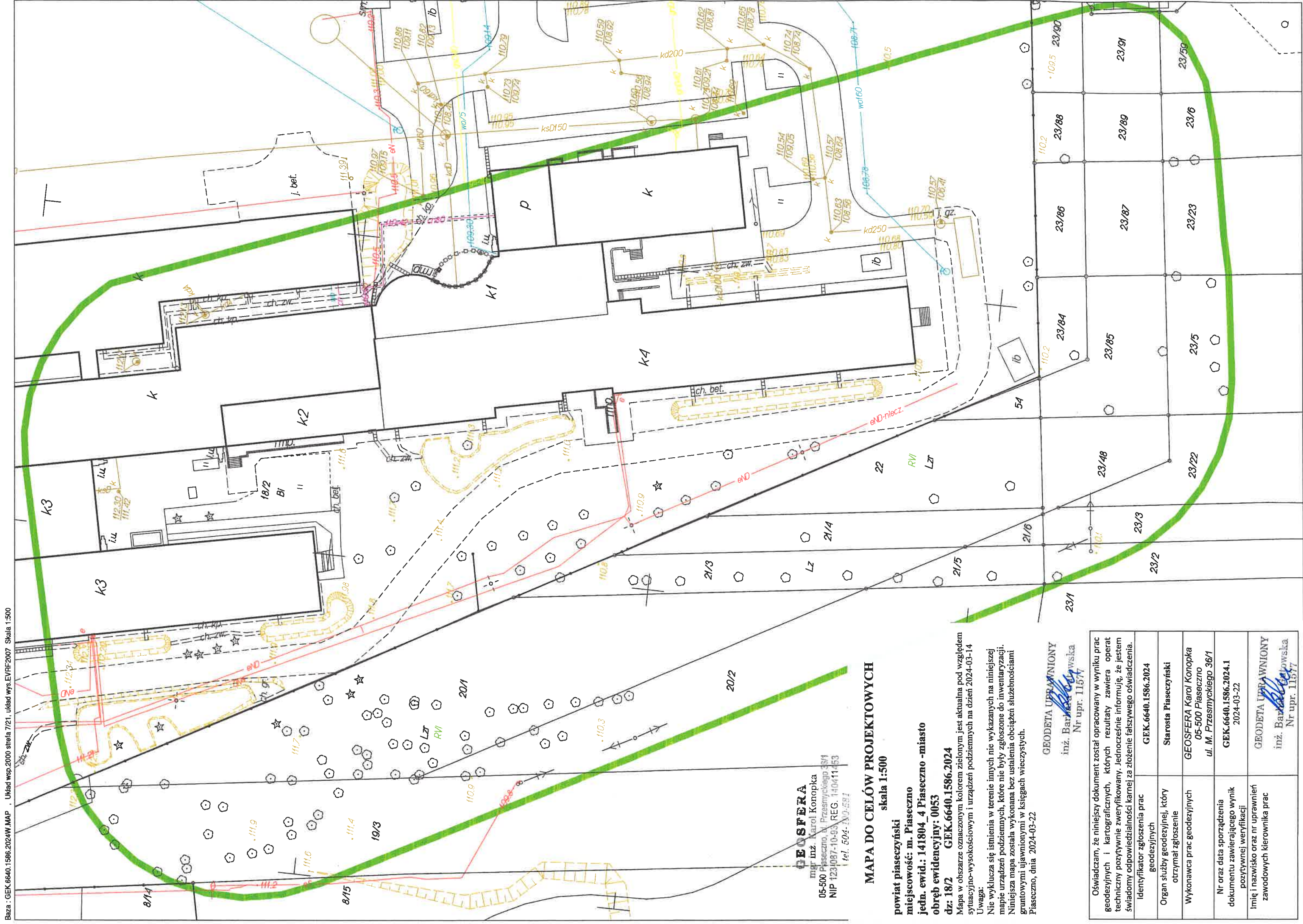

GEOSFERA
inż. inż. Karol Konopka
05-500 Piaseczno, ul. Przesmyckiego 36/1
NIP 1231087-10-93, REG. 140411453
tel. 504.10.581

MAPA DO CELÓW PROJEKTOWYCH
skala 1:500

powiat piaseczyński
miejscowość: m. Piaseczno
jedn. ewid.: 141804_4 Piaseczno -miasto
obręb ewidencyjny: 0053
dz: 18/2 GEK.6640.1586.2024

Mapa w obszarze oznaczonym kolorem zielonym jest aktualna pod względem sytuacyjno-wysokościowym i urządzeń podziemnych na dzień 2024-03-14
Uwaga:
Nie wyklucza się istnienia w terenie innych nie wykazanych na niniejszej mapie urządzeń podziemnych, które nie były zgłoszone do inwentaryzacji. Niniejsza mapa została wykonana bez ustalania obciążeń służebnościami gruntowymi ujawnionymi w księgach wieczystych.
Piaseczno, dnia 2024-03-22

GEODETA UPRAWNIENIY
inż. Barbara Gębowaska
Nr upr. 11577

Identyfikator zgłoszenia prac geodezyjnych	GEK.6640.1586.2024
Organ służby geodezyjnej, który otrzymał zgłoszenie	Starosta Piaseczyński
Wykonawca prac geodezyjnych	GEOSFERA Karol Konopka 05-500 Piaseczno ul. M. Przesmyckiego 36/1
Nr oraz data sporządzenia dokumentu zawierającego wynik pozytywnej weryfikacji	GEK.6640.1586.2024.1 2024-03-22
Imię i nazwisko oraz nr uprawnień zawodowych kierownika prac	GEODETA UPRAWNIENIY inż. Barbara Gębowaska Nr upr. 11577

Uwaga:
Punkty załamania granic wypełnione kolorem szarym pochodzą z wektorzacji mapy ewidencyjnej w skali 1:5000.
Położenie i atrybuty punktów granicznych mogą nie spełniać wymagań dokładnościowych przewidzianych Rozp. MPRIB w sprawie EGIB(Dz. U. tj. z 2015r. poz 542 ze zm.)

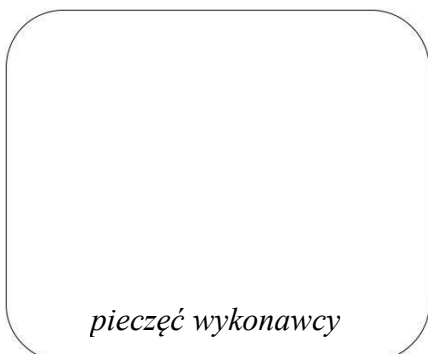

OŚWIADCZENIE

Składając ofertę w trybie **uproszczonym**
(pozaustawowym) na:

„ Zakup, dostawa i montaż urządzeń na plac zabaw w Specjalnym Ośrodku Szkolno Wychowawczym im. Zwycięzców Olimpiad Specjalnych w Piasecznie ul. Szpitalna 12”

oświadczamy, że spełniamy warunki dotyczące:

- 1) posiadania uprawnień do wykonywania określonej działalności lub czynności, jeżeli przepisy prawa nakładają obowiązek ich posiadania;
- 2) posiadania wiedzy i doświadczenia;
- 3) dysponowania odpowiednim potencjałem technicznym oraz osobami zdolnymi do wykonania zamówienia;
- 4) sytuacji ekonomicznej i finansowej.

podpis osoby uprawnionej do składania oświadczeń
woli w imieniu Wykonawcy